

Familievereniging Dicht-bij

Jan van Cuijkstraat 54, 5431 GC Cuijk

e-mail: familiever.dicht-bij@planet.nl

T 0485-314215 | ING 3770406 | KVK 12050777



familievereniging Dicht-bij

MEDEDELINGENBLAD

11^e JAARGANG NUMMER 2, JUNI 2013

INHOUD:

Van uw voorzitter a.i.	1
Dichterbij aan het woord	2
Strategische koers Dichterbij	2
WIL's winkel	3
Project cliëntnetwerken	4
Theehuis weer in ere hersteld	5
DVD 'Veilig wonen bij Dichterbij'	6
Eigen bijdrage AWBZ en Vermogen	6
Erven en schenken, deel 1	7
Korte berichten	9
Colofon	11
Advertentie	12

VAN UW VOORZITTER a.i.

Wanneer je aan een column begint, dan kijk je naar de actualiteit. Hier springt natuurlijk de afgelopen ledenvergadering meteen in gedachten. Een boeiende en soms meeslepende vergadering. Een van de eerste onderwerpen betrof de brief van de Raad van Bestuur aan de Familievereniging en de reactie van de Familievereniging daarop. Het onderwerp betrof de anonieme brieven gericht aan de Raad van Toezicht van Dichterbij.

De voorzitter van de Raad van Bestuur, de heer Frank Holtman, liet zich als mens uit over hetgeen hij de afgelopen tijd meemaakte vanwege die anonieme brieven. Een bijzondere ervaring dit zo van hem te horen.

Maar emotioneel was ook de oproep van "de drie van de Familievereniging". Met drie bestuursleden kan dit bestuur niet de ambities van de Familievereniging waarmaken, zo was hun boodschap. Er moet iets gebeuren.

De leden waren intens betrokken op de onderwerpen van de vergadering en dat resulteerde in een levendige vergadering, van het begin tot het einde.

Kijken we naar de feiten dan is het vermeldenswaard dat ondergetekende voorzitter werd en Martin Hermans penningmeester. Hun verkiezing was echter geen echte keuze. Er waren niet meer kandidaten. Zelfs aan gewone bestuursleden ontbreekt het momenteel in onze Familievereniging. Maar wel werden zij beiden met open armen ontvangen en bij acclamatie gekozen. Mijn gevoel is dat de hoop op voortbestaan van de Familievereniging op deze mannen gevestigd werd.

Dit betekent voor ons dat wij de plicht op ons genomen hebben om vóór de volgende ledenvergadering, de leden voor te leggen of voortbestaan mogelijk is. Zo ja hoe en zo nee: wat er dan moet gebeuren.



Graag leg ik u mijn persoonlijke stelling voor. Ik vind dat de Familievereniging bestaansrecht heeft, nu meer dan ooit! Als de

Familievereniging niet bestond dan zou die nú uitgevonden moeten worden. Er verandert zoveel in dit tijdsgewricht, ook in de Zorg, dat verwanten gezamenlijk en georganiseerd op moeten trekken. Elkaar (onder)steunend en op komend voor hun verwant, de cliënt van Dichterbij.

Realiseren we ons echter wel dat we de tijd zo goed als voorbij zijn dat we kunnen zeggen: “onze verwant is cliënt van Dichterbij”? Wordt het instituut Dichterbij een dienstverlener zoals we bijvoorbeeld de Gezinszorg kennen? Immers de huisvesting komt meer en meer bij (Woon)stichtingen te liggen. De cliënt betaalt huur. De Zorg wordt ingekocht. De gemeente bekijkt en beoordeelt hulp- en zorgvragen. Bovendien verricht de gemeente de intake en wijst toe wat aan hulpmiddelen en verzorging nodig is.

Natuurlijk is dit nog geen vast omlind beeld. En er zullen zeker ook intramurale cliënten bij Dichterbij blijven die onder de AWBZ vallen. Maar toch, de verschuiving van intramuraal naar extramuraal zet nog steeds door. Alleen de hogere Zorgprogramma's (ZZP) 4 t/m 8 mogen waarschijnlijk nog rekenen op vergoeding vanuit de AWBZ. De andere categorieën vallen dan onder de WMO (Wet Maatschappelijke Ondersteuning). De gemeenten krijgen er enorme taken bij.

Dat betekent meteen ook dat verwanten nog nauwer betrokken moeten zijn om zaken goed te regelen voor hun verwant. Wie doet het anders? Wie stapt er naar een gemeentehuisloket? Wie verwoordt wat je broer, zus, kind echt nodig heeft? Eertijds konden we terug vallen op de instelling MEE. Maar ook die organisatie gaat onder de gemeente vallen, meen ik te weten.

Familieleden c.q. verwanten zullen goed geïnformeerd moeten zijn. Ze zullen op moeten komen voor hun verwant en soms zal men bij wijze van spreken “ten strijde moeten trekken”. Je mag er immers niet vanuit gaan dat alle ambtenaren goed zicht hebben op wat onze gehandicapte verwant nodig heeft. Zelfs de onrust over wat komen gaat en alle veranderingen

kunnen al zoveel stress op roepen dat dit op zich een ziekmakende factor kan zijn.

Ga daar maar eens aan staan als verwant. We moeten elkaar helpen, steunen. Bijeenkomsten houden om geïnformeerd te worden, om ervaringen uit te wisselen en om verschillen (tussen gemeenten) te signaleren. Themabijeenkomsten bieden eveneens de mogelijkheid tot beter begrip van de veranderingen. Zo komen we tot verdieping over wat we moeten weten en krijgen contact met medewerkers van Dichterbij die ook de veranderingen moeten bijhouden waar ook zij mee te maken krijgen.

En dan blijkt dat wij, verwanten en leden van de Familievereniging, voor hetzelfde oogmerk staan als de medewerkers van Dichterbij namelijk: onze verwant een zo prettig en gelukkig mogelijk leven bieden. Ik roep u op contacten met lotgenoten te leggen. Probeer leden te werven, en informeer onze eigen Familievereniging over uw zorgen en knelpunten.

Wij zullen initiatieven nemen om de geschetste ontwikkelingen met elkaar te bespreken en ons daarmee bezig te houden. Hopelijk treffen we elkaar na de vakantie daar dan weer.

Ton Ermers, voorzitter ad interim.

DICHTERBIJ AAN HET WOORD

In deze rubriek laten we medewerkers van Dichterbij aan het woord die iets kwijt willen aan onze lezers; de ouders, verwanten en wettelijk vertegenwoordigers van cliënten.

Strategische koers DICHTERBIJ

In maart heeft de overheid een akkoord bereikt over de zorg in Nederland. Dit bevestigt nogmaals de eerdere berichten dat er veel gaat veranderen in de zorg. Nu het akkoord een feit is, is de vraag: hoe raakt dat de cliënten en hoe raakt het de organisatie Dichterbij?

De wereld verandert en Dichterbij kan hier op verschillende manieren op reageren. In

alles wat we doen - dus ook in dit traject - blijft de focus van Dichterbij gericht op het leveren van Keigoede zorg aan de cliënten. De Ode is steeds ons kompas. Maar hoe kunnen we dat blijven doen nu de omgeving zo sterk verandert?

In december is Dichterbij gestart met de Portfolioanalyse. Dit betekent in het kort dat op basis van alle ontwikkelingen wordt gekeken welke zorg en dienstverlening Dichterbij ook in de toekomst wil en kan blijven bieden aan mensen met een beperking. In de analyse wordt gekeken naar 'buiten': de wettelijke wijzigingen, de marktontwikkelingen en de verwachte koers van concurrenten en collega organisaties. En er wordt gekeken naar 'binnen': wat past bij Dichterbij, waar is Dichterbij goed in en wat zijn de financiële prestaties van de huidige diensten?

Reactie op ontwikkelingen

Er zijn zoals gezegd verschillende mogelijkheden om te reageren. Hiervoor zijn zes scenario's opgesteld: oplopend van niets doen tot drastische koerswijzigingen. Alle scenario's hebben een verschillende impact op de cliënten, medewerkers, vastgoed en financiën. Duidelijk is gebleken dat niets doen geen reële optie is. Omdat Dichterbij heel zorgvuldig wil zijn en de consequenties van de wijzigingen de cliënten en medewerkers in de kern raken, betreft de projectgroep de Centrale Cliëntenraad, de Centrale Ondernemingsraad en de Raad van Toezicht bij de stappen die worden gezet. In drie fases wordt toegewerkt naar een besluit volgens het zogenoemde BOB-principe:

- fase 1: Beeldvorming
- fase 2: Oordeelsvorming en
- fase 3: Besluitvorming.

Beeldvorming

De zogenaamde heisessies op donderdag 25 en vrijdag 26 april stonden in het teken van 'fase Beeldvorming'. De leden van de Raad van Bestuur en Kerndirectie, de directeurs van Kleur en Stevig, de medisch directeur en de managers van Expertise en Vastgoed hebben overleg gehad over de

uitkomsten van de analyse, de scenario's en de impact. De Centrale Cliëntenraad en de Centrale Ondernemingsraad hebben ook de uitkomsten en scenario's tijdens deze dagen gepresenteerd gekregen. Er zijn geen besluiten genomen. Het doel is om binnen twee maanden fase 2 (oordeelsvorming) en fase 3 (besluitvorming) af te ronden, zodat Dichterbij kan gaan werken aan de implementatie.

Samenhang en focus

De uitkomsten van dit project staan niet op zich, maar worden geplaatst in samenhang met de organisatieontwikkeling (koplopersteams) en het inrichten van de organisatiestructuur. Door het aanbrengen van samenhang tussen deze ontwikkelingen en focus op zaken die echt bijdragen aan het bieden van Keigoede zorg, leggen we een stevige basis voor de toekomst van Dichterbij.

Paul Koopman, directeur marketing projecten

Wils winkel

"WW" een magazijn met gebruikte meubels en nog veel meer.

"WW" of te wel Wils Winkel (Gennep eo) is gevestigd in het magazijn van de Kubus Stiemensweg 38 en daar zijn al vele overtollige goederen door verhuizing van cliënten terecht gekomen. Nu, na een kleine 3 jaar mag er gezegd worden dat veel goederen een nieuwe eigenaar hebben gevonden.



Of het nu gaat om een bed of stoel, vaatwasser of koelkast, bankstel of hoog-laag bed, douchesteun of tv, opbergschappen of telefoon, velen weten “WW” te vinden. Het zijn goederen die zonde zijn om weg te gooien en voor cliënt, begeleiding of anderen nog goede diensten kunnen leveren.

Hierbij de aantekening dat cliënten-woongroepen van Dichterbij ten aller tijden voorrang hebben en het gratis krijgen, begeleiding en overigen betalen een kleine vergoeding en de prijs is afhankelijk van het product en staat. Met deze gelden kunnen de klusjesmannen weer klein materiaal aanschaffen voor klusjes binnen de regio.

Ook als woningen, cliënten op zoek zijn naar informeer even, daar niet alles naar de kubus gaat en in leegstaande gebouwen het product nog aanwezig is, kan zijn.

Vele groepen, regio's, instellingen maken er gebruik van en bij het ten gronde gaan van de Kubus zal dit dan ook een gemis zijn en gaat het dus geld kosten omdat er geen alternatieve ruimte voor deze spullen is. Misschien zou het INFO-centrum op het terrein Gennep uitkomst kunnen bieden? Ook de ongenummerde kleding van Dichterbij heeft zijn plaats in “WW”.

Het ophalen van overtuillig meubilair e.d.: Indien het nog te gebruiken is en makkelijk te vervoeren is komen we dit binnen de regio graag ophalen, wel, niet tegen vergoeding.

Spullen die niet meer te gebruiken zijn halen we niet op. In overleg met Wil Custers is er wel een ophaaldienst te regelen. De stortkosten zijn echter voor de aanbieder.

Gegroet, tot ziens:

Wil Custers tel: 06-14 595 237 of e-mail w.custers@dichterbij.nl

Project cliëntnetwerken

Dichterbij is door het LSR benaderd om als organisatie deel te nemen aan dit project. Het LSR is een landelijk steunpunt op het gebied van (mede)zeggenschap. Het LSR biedt kwaliteitstoetsingen, trainingen en cliëntvertrouwenpersonen in de curatieve- en gehandicaptenzorg, de ggz, verslavingszorg en maatschappelijke opvang. www.hetlsr.nl

Aanleiding

Het LSR is sinds twee jaar bezig met het vergroten van de zeggenschap van individuele cliënten.

Een grote groep van mensen met een verstandelijke beperking heeft een zeer beperkt sociaal netwerk, wat kan leiden tot eenzaamheid. Uit door LSR uitgevoerde cliëntenraadplegingen komt veelal naar voren dat cliënten zeggen: ‘Ik zou wel naar dansles willen, maar ik durf niet alleen’ en ‘Het is hier in het weekend erg stil, ik zou wel graag iets willen doen met iemand.’ Cliënten geven aan behoefte te hebben aan een eigen netwerk, los van begeleiders en familie.



Van links naar rechts op de foto: Anet Pauwels (coach), Tamara Steeghs (netwerker), Marc van Griensven (netwerker), Nicole Aarts (netwerker, is gestopt ivm opleiding tot ervaringsdeskundige), Jacqueline Bos (coach), Armand Klerks (netwerker), Rob de Veer (coach) en Loes van Eldijk (projectleider).

Projectresultaat

Dichterbij en het LSR gaan tot en met juni 2014 samenwerken in dit project. Zij ontwikkelen een methode, die vervolgens landelijk zal worden verspreid.

Het project draait in regio Oss en regio Venlo. Het resultaat in het kort;

- Methode voor het opzetten van cliëntennetwerken;
- 3 mooie praktijkvoorbeelden vanuit Dichterbij;
- Brochure over cliëntennetwerken

Meer info? Neem contact op met Loes van Eldijk; e-mail: l.vaneldijk@dichterbij.nl of tel. 06 - 211 78788



Werkwijze

Dichterbij heeft 4 ervaringsdeskundige cliënten getraind, ook wel netwerkers genoemd.

Een cliënt meldt zich aan met de vraag om zijn/haar netwerk te vergroten. De netwerker gaat in gesprek met een cliënt met behulp van een 5-stappenplan. Dit stappenplan leidt uiteindelijk tot een actieplan. De netwerker wordt ondersteund door een coach. De coach begeleidt met 'de handen op de rug' en houdt zich zo veel mogelijk afzijdig van het gesprek. Het gesprek wordt door de netwerker en de coach voorbereid en geëvalueerd.

Resultaten tot mei 2013

Inzetten van ervaringsdeskundige netwerkers heeft een positief effect op cliënten. Netwerker Tamara: "Ik kan me ook niet anders voordoen bij cliënten, dat heeft geen zin." Gewoon jezelf kunnen zijn, tijdens een gesprek is van groot belang. Zowel voor de netwerkers, als voor de cliënt zijn er veel leerzame momenten. In Venlo en Oss zijn er meerdere gesprekken gevoerd met cliënten met een positief resultaat. Soms is het netwerk van de cliënt daadwerkelijk vergroot, andere keren heeft het de cliënt aan het denken gezet over zijn/haar toekomst. De netwerkers denken zelf actief mee aan de verdere uitrol van het project, volop in ontwikkeling dus!

Theehuis weer in ere hersteld

In 1995 heeft familie van de bewoners op locatie Ottersum een Theehuis geschonken aan Dichterbij. De laatste zeven jaar stond dit theehuis leeg.

Om deze bijzondere locatie in ere te herstellen hebben Dichterbij, restaurant Old Inn en evenementenbureau 4Events de handen ineen geslagen. Het resultaat is een uitvalsbasis voor wandelingen, sportevenementen en teamuitjes in een prachtig bosrijk gebied aan de rand van natuurgebied Maasduinen.



Opening 20 mei 2013

Sinds 20 mei 2013 is het Theehuis elk weekend van 10.00-17.00 uur geopend. Restaurant Old Inn zorgt voor invulling als theehuis en pannenkoekenrestaurant, 4Events organiseert sportieve activiteiten

en bewoners van Dichterbij zijn betrokken bij de exploitatie. Zij zorgen bijvoorbeeld voor het onderhoud van de paden en de bewegwijzering.

DVD "Veilig wonen bij DICHTERBIJ"

Modern 'zorg op afstand systeem' Dichterbij ondersteunt Keigoede zorg.

Veiligheid bij Dichterbij 24 uur per dag onder de aandacht.

Cliënt is regisseur individueel zorgarrangement

Het systeem wordt vooral in de nacht gebruikt, maar biedt desgewenst ook overdag aanvullende ondersteuningsmogelijkheden voor cliënten. Om iedere cliënt in staat te stellen de juiste keuzes te maken, heeft Dichterbij een voorlichtingsfilm gemaakt waarin de mogelijkheden van dit ondersteunend systeem worden belicht. De werking van zaken als videobewaking, uitluisteren op afstand, bewegingssensoren, deurverklippers en medische apparatuur wordt in de film in praktische scènes uitgelegd en toegepast. Zo biedt de film een aanknopingspunt voor cliënten, familieleden en zorgprofessionals om samen het gesprek over het optimale zorgarrangement van een cliënt te voeren.

"We kiezen in de film heel bewust voor het integraal belichten van het volledige zorgproces. Onze systemen, hoe geavanceerd ook, zijn uiteindelijk slechts een hulpmiddel", aldus van der Eijnde. Het feit dat veel acteurs in de film zelf ook cliënt zijn, maakt het makkelijk om zich te identificeren met de geschetste situaties. De film is opgebouwd rondom vragen uit de praktijk die door cliënten en hun familieleden zijn ingebracht."

De film is te bekijken op:

www.Dichterbij.nl/veiligwonen en op:
www.youtube.com/beeldkrachtv

EIGEN BIJDRAGE AWBZ EN VERMOGEN

Vanaf 1 januari 2013 telt het vermogen mee bij het vaststellen van de eigen bijdrage voor de AWBZ en Wmo. Bij Platform VG en de CG-Raad komen veel vragen binnen over de regeling. Bovendien vinden veel mensen de regeling onrechtvaardig. Wij roepen u op om schrijvende gevallen te melden.

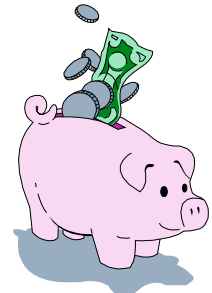

Wat houdt de regeling in?

Per 1 januari wordt een deel van het vermogen meegeteld bij het vaststellen van de eigen bijdrage voor de AWBZ en de Wmo. Met deze verhoging krijgt u te maken als uw vermogen in box 3 op 1 januari 2011 hoger was dan de heffingsvrije voet. Het gaat om vermogen uit sparen en beleggen, dus niet om uw huis of auto. In 2013 is het heffingsvrije vermogen € 21.139 voor alleenstaanden. Voor partners geldt het dubbele. Voor mensen van 65 jaar en ouder geldt onder bepaalde omstandigheden een extra heffingsvrij vermogen.

De regeling in de praktijk

Wanneer iemand op 1 januari 2011 meer vermogen had dan het heffingsvrije vermogen in box 3 van de inkomstenbelasting (€ 21.139,-) wordt er 8% van het vermogen boven die vrijstelling bij het verzamelinkomen (of: belastbaar loon) opgeteld. Dat totaalbedrag is dan de basis voor het berekenen van de eigen bijdrage.

Wanneer die eigen bijdrage hoger is dan het inkomen moet men zijn vermogen aanspreken om de eigen bijdrage te betalen. Het is dus niet zo, wat veel mensen denken, dat 8% van het vermogen jaarlijks betaald moet worden aan eigen bijdrage.

Extra vrijstelling door groen sparen

Wat u kunt doen om vanaf volgend jaar het bedrag van de eigen bijdrage weer te laten dalen is: in de loop van dit jaar een

zogenaamde groene spaarrekening openen. Dat kan bij verschillende banken. Over ongeveer € 57.000,- wordt dan geen vermogensheffing toegepast, dus dat bedrag telt dan niet meer mee bij het berekenen van 8% van het vermogen. Volgend jaar kunt u dan het CAK verzoeken om niet het vermogen van 2012, maar dat van 2014 als uitgangspunt te nemen. Dat heet: peiljaarverlegging. Bij peiljaarverlegging telt het vermogen per 1 januari van het jaar waarin de peiljaarverlegging wordt gevraagd. Ook in 2015 wordt het vermogen per 1/1/2014 dan als uitgangspunt genomen. Deze extra vrijstelling komt boven op de eerder genoemde € 21.139,00. In totaal hebben we het dan over ruim € 70.000,00. Over het bedrag boven de € 70.000,00 moet dan 8 % worden opgeteld bij het verzamelinkomen en daarover wordt de eigen bijdrage berekend.

Meer informatie over groen sparen vindt u op:

<http://www.rijksoverheid.nl/onderwerpen/duurzame-energie/vraag-en-antwoord/wat-is-groen-beleggen-en-wat-is-een-groenfonds.html>

Banken:

<http://www.agentschapnl.nl/programma-s-regelingen/banken-met-een-groenfonds>

Oproep: meld onrechtvaardige vermogensbijtelling

Platform VG en de CG-Raad verwachten niet dat het meetellen van het vermogen nog terug te draaien valt. Wel proberen we aandacht te vragen voor de schrijnende gevallen. Als u door de vermogensbijtelling in de problemen dreigt te komen, roepen we u op om dit te melden.

Uw verhaal, met daarbij het bedrag waarmee uw eigen bijdrage wordt verhoogd, kunt u sturen aan:

d.kloosterman@platformvg.nl

Bellen kan ook: (030) 272 73 12

Om sterk te staan is het wel nodig dat u het bedrag baseert op de beschikking van

het CAK. Dus wacht even tot u die binnen hebt. De beschikkingen voor Zorg met Verblijf zijn al verstuurd, voor Zorg zonder Verblijf gebeurt dat binnenkort. Uiteraard kunt u naast melding bij platform VG, ook de woordvoerder zorg van uw eigen politieke partij laten weten wat de gevolgen van de vermogensbijtelling zijn.

ERVEN EN SCHENKEN, deel 1

Veel ouders van een kind met een verstandelijke beperking vragen zich af hoe zij hun nalatenschap zo kunnen regelen dat hun kind niet ontferd wordt, maar ook niet meer erft dan nodig is. Want vaak heeft iemand met een verstandelijke beperking niets aan een grote som geld op de bank. Bovendien heeft een persoon met een verstandelijke beperking meestal geen kinderen en erven bij diens overlijden de broers en zussen (als die er zijn). Die betalen dan veel belasting over zo'n erfenis, waarover ook al belastingbetaald is toen de persoon met de verstandelijke beperking de erfenis kreeg. En met ingang van 2013 telt het vermogen mee bij het berekenen van de eigen bijdrage AWBZ, zodat de erfenis daaraan gedeeltelijk opgaat. Hierna staan een aantal mogelijkheden beschreven omtrent het regelen van het erven van de nalatenschap.

Erfrecht

Op grond van het erfrecht wordt de langstlevende ouder vanzelf eigenaar van alle goederen die de ouders eerst samen bezaten, of die de overleden ouder alleen bezat. De kinderen moeten wachten op hun erfdeel tot hun overgebleven ouder ook overlijdt. Zij krijgen een vordering op de langstlevende. Dit wordt de 'wettelijke verdeling' genoemd. Pas als ook de langstlevende ouder is overleden gaat de erfenis daadwerkelijk naar de erfgenamen. Daarbij worden vier groepen onderscheiden die na elkaar in aanmerking komen voor de erfenis. Zolang er in een groep nog een erfgenaam is, komt de volgende groep niet aan bod.

Wanneer iemand uit één van de groepen is overleden treedt er 'plaatsvervulling' op.

Dat wil zeggen dat de afstammelingen van de erfgenamen in die groep in zijn of haar plaats komen. De vier hoofdgroepen zijn:

1. de echtgenoot(ote) of geregistreerd partner en de kinderen
2. ouders, broers en zussen
3. grootouders en hun afstammelingen
4. overgrootouders en hun afstammelingen

Een erfgenaam moet bestaan op het moment dat de erfenis ontstaat. Wanneer de vader van een ongeborn kind komt te overlijden is dat kind, als het levend ter wereld komt, ook erfgenaam.

Als er in geen van de groepen meer erfgenamen bestaan tot en met de zesde graad, gaat de erfenis naar de Staat der Nederlanden.



Testament

Wanneer u uw nalatenschap anders wilt regelen dan in het erfrecht wordt bepaald moet u een testament laten maken door de notaris. Iedereen van 18 jaar en ouder die zijn/haar eigen wil kan bepalen mag een testament laten maken. Iemand wiens vermogen onder bewind gesteld is mag een testament laten maken als hij in staat is om zijn eigen wil kenbaar te maken aan de notaris. Iemand die onder curatele staat mag alleen een testament maken als de kantonrechter daarvoor toestemming geeft. De kantonrechter bepaalt dan of iemand in staat is om zijn eigen wil kenbaar te maken. Ten aanzien van testament en de bepalingen daarin m.b.t. uw kind met een verstandelijke beperking zijn er verschillende mogelijkheden:

Onterven

In een testament kun je iemand onterven. Dat betekent dat hij/zij niets krijgt uit de nalatenschap. Ook kinderen kun je onterven,

maar kinderen hebben altijd recht op hun legitieme portie. De legitieme portie is de helft van het geld dat een kind zou krijgen als het niet ontferd was. Die legitieme portie kan het kind opeisen. Dat hoeft niet, je kunt ook 'berusten': accepteren dat je niets krijgt. Als iemand onder bewind of onder curatele staat en ontferd is moet de bewindvoerder resp. de curator de legitieme portie opeisen want hij moet de belangen van degene voor wie hij bewindvoerder/curator is zo goed mogelijk behartigen. De kantonrechter geeft in het algemeen geen toestemming om te berusten.

Tweetrapsmaking

Bij een tweetrapsmaking waarbij uw kind als zogenaamde "bezwaarde" wordt aangewezen, gaat de nalatenschap in eerste instantie naar uw kind. Na zijn/haar overlijden, dus in tweede instantie, gaat het vermogen naar (één of meer van) de andere kinderen of naar een goed doel of meer goede doelen. Deze personen of het goede doel worden in het testament als zogenaamde "verwachters" aangewezen. Bij een tweetrapsmaking betalen de uiteindelijke erfgenamen minder erfbelasting dan wanneer zij 'gewoon' volgens het erfrecht erven. Zo'n tweetrapsmaking wordt ook wel 'over de hand erven' genoemd. U kunt een testamentair bewindvoerder laten benoemen die tot het overlijden van uw kind het vermogen beheert. Dit kan de bestaande bewindvoerder/curator zijn, maar dat hoeft niet.

Legaat vruchtgebruik

U legateert een bedrag aan uw kind: u bepaalt dat uw kind in plaats van zijn erfdeel het vruchtgebruik krijgt van het bedrag dat hij/zij anders geërfd zou hebben. Dat bedrag is dan een legaat. Iemand die een legaat krijgt is een 'legataris', geen erfgenaam. De erfenis gaat dan in zijn geheel naar uw andere kind(eren), die daarmee ieder hun erfenis krijgen plus hun deel van het legaat. Het handigste is dat zij hun deel van het legaat op een aparte spaarrekening zetten. De rente die het legaat op-

levert maken zij over naar de legataris. Het geld staat dus wel op hun naam maar zij mogen er niet aankomen aangezien ze de rente ervan moeten afdragen. Dit heet het 'blote eigendom'. Wanneer de legataris overlijdt is hun deel van het legaat hun eigendom en kunnen zij erover beschikken zonder nog eens erfbelasting te hoeven betalen. Voordeel is dat de legataris geen eigenaar is van het geld.

Goed doel

U schenkt uw vermogen aan een goed doel en uw kind heeft het vruchtgebruik totdat hij/zij overlijdt. Dat betekent dat het goede doel niets met het geld mag doen omdat de rente die het opbrengt naar uw kind gaat. Mocht u willen dat uw kind meer krijgt dan de rente dan kunt u ook bepalen dat hij/zij 'interingsbevoegdheid' heeft, dat betekent dat het goede doel bijvoorbeeld een bepaald bedrag per jaar uitkeert zolang hij/zij leeft.

Fondstestament

U bepaalt dat uw andere kinderen van hun erfenis een deel op een bankrekening storten, zodanig dat op deze bankrekening een bedrag komt te staan dat gelijk is aan het bedrag dat uw kind met een verstandelijke beperking anders geërfd zou hebben. Dit is dan het fonds. Dat fonds is eigendom van de andere kinderen, zij hoeven dus geen erfbelasting te betalen als het fonds ophoudt te bestaan. In het fondstestament is opgenomen dat uw kind met een verstandelijke beperking het fonds mag gebruiken als het nodig is. De rente wordt bijgeschreven bij het fonds, belasting wordt uit het fonds betaald. Het fonds wordt beheerd door degene(n) die u daarvoor in uw testament hebt aangewezen. Meer over het fondstestament kunt u vinden op de website van Sien, daar staat ook de naam van de notaris met wie u over dit testament contact kunt opnemen (leden van Sien krijgen korting).

Stichting

U brengt uw vermogen onder in een stichting. Het doel van zo'n constructie is om

de fiscus zo min mogelijk vat te laten krijgen op de erfenis. Dat is zinvol als het om een groot vermogen gaat.

Familiestichting

De familiestichting kan uitbetalingen aan kinderen/kleinkinderen over een groot aantal jaren spreiden of het geld bestemmen voor de verzorging van het familielid met een verstandelijke beperking. Het stichtingsbestuur is daarvoor verantwoordelijk. Zo voorkom je ook dat broers en zussen later hoge erfbelasting moeten betalen. De familiestichting kent echter ook nadelen: in het familiebestuur kan makkelijk onenigheid ontstaan over de besteding van het geld.

Steunstichting

Een andere mogelijkheid is een steunstichting. Bijvoorbeeld de steunstichting van de organisatie waar het kind met een verstandelijke beperking woont. Die organisatie betaalt geen erfbelasting. Het geld komt dan zowel aan het kind als zijn medebewoners ten goede. Een nadeel is, dat voor de bewoners/vertegenwoordigers niet altijd zichtbaar hoe het geld precies is besteed. Steunstichtingen willen het geld nog wel eens oppotten.

Deze tekst is overgenomen uit de brochure 'Ervan & Schenken', een uitgave van Sien – belangenvereniging voor ouders en verzorgers van mensen met een beperking. Kijk voor deze en meer interessante brochures op www.sien.nl.

Deel 2 'Schenken' in de volgende MB.

KORTE BERICHTEN

Volgende ledenvergadering

Steeds vaker krijgen we de vraag om eerder aan te kondigen wanneer de volgende ledenvergadering zal plaats vinden. Daarom hebben we de volgende voorjaarsvergadering voorlopig vastgelegd op 26 oktober 2013. Let wel, plaats van handeling

en tijdstip moeten nog definitief worden vastgesteld, de datum kan dus nog veranderen.



Nieuw telefoonnummer Juridisch Steunpunt Regelrecht

Juridisch Steunpunt Regelrecht heeft een nieuw telefoonnummer: 030-291 66 88. Vier keer per week is er telefonisch spreekuur: maandag, dinsdag, donderdag en vrijdag van 10 tot 12 uur.

E-mail en website zijn ongewijzigd:

info@juridischsteunpuntregelrecht.nl

www.juridischsteunpuntregelrecht.nl

Gratis advies en informatie

Leden van aangesloten organisaties van Platform VG en CG-Raad kunnen bij Juridisch Steunpunt Regelrecht terecht met juridische vragen over vele onderwerpen: zorg, wonen, onderwijs, vervoer, sociale zekerheid, werk, inkomen en rechtsbescherming (curatele, mentorschap ed.). Advies en informatie zijn gratis, evenals zorgvuldige doorverwijzing naar andere deskundige organisaties.

Programma Aandacht voor iedereen

Bent u geïnteresseerd in de veranderingen in de zorg en wilt u actuele informatie ontvangen. Dan is de nieuwsbrief *Aandacht voor iedereen* misschien iets voor u. Het programma *Aandacht voor iedereen* wordt gefinancierd door VWS. De bij het programma betrokken landelijke organisaties zijn: CG-Raad, CSO, Koepel Wmraden, LPGGz, Mezzo, NPCF, Oogvereniging, Per Saldo, Platform VG, VCP, en Zorgbelang Nederland. *Aandacht voor iedereen* werkt nauw samen met het Transi-

tiebureau van VNG en VWS. Aanmelden kan via: secretariaattransitie1@cg-raad.nl

Hervorming langdurige zorg

VGN heeft een handig schema gemaakt waarin alle wijzigingen in de langdurige zorg op een rijtje zijn gezet. In dit overzichtelijke schema staat per jaar aangegeven wat er precies verandert (en wat nog onduidelijk is). Het schema is te vinden op website van VGN:

<http://www.vgn.nl/artikel/16174>

Experiment 'Regelarme instellingen' met een jaar verlengd

Een aantal instellingen in de langdurige zorg experimenteert met toestemming van VWS met 'minder regels'. In de gehandicaptenzorg zijn dat: Prisma, Cordaan, Middin, Abrona, Philadelphia en JP van de Bent. VWS heeft dit experiment met een jaar verlengd.

Zie voor meer info zie de website van VGN: <http://www.vgn.nl/artikel/16187>

CIZ-publicatie 'Wie is de Client?' geactualiseerd.

Het CIZ heeft zijn publicatie 'Wie is de client?' geactualiseerd. Door middel van beschrijvingen van fictieve cliënten geeft men inzicht in de hulpvraag en de geboden hulp (Awbz en Wmo). Op die manier wil men gemeenten inzicht bieden in de samenstelling en de aard van de problematiek van cliënten die straks onder de Wmo-verantwoordelijkheid van gemeenten gaan vallen. De publicatie is te vinden op:

http://www.ciz.nl/sites/ciz/files/filemanager/CIZ_Wie_is_de_client_-_webversie.pdf

Openlucht tentoonstelling Down's Upside naar Mill

Van 1 juni tot en met 1 juli komt de openlucht tentoonstelling 'Down's Upside' naar de gemeente Mill & Sint Hubert. De reizende openlucht expositie Down's Upside toont veertig portretten uit het boek de

Upside van Down van Eva Snoijink. Het doel van de tentoonstelling is om voorbijgangers en bezoekers de eenvoud en schoonheid van kinderen met het Downsyndroom te laten zien. De tentoonstelling draagt bij aan een positieve beeldvorming en de acceptatie van mensen met Downsyndroom in onze maatschappij. De opening staat gepland voor 2 juni.

Rondom de expositie wordt een programma georganiseerd dat duurt van ongeveer half mei tot begin juli.

Projectgroep

Dit project is ontstaan vanuit de gemeenschap en wordt ondersteund/uitgewerkt door het platform www.Ontdek-mill.nl in samenwerking met Fonds Verstandelijk Gehandicapten, afgevaardigden namens de gemeente, ouders van kinderen met een verstandelijke handicap (oa. georganiseerd in St. Ladder).

Oproep aan de lezers

Een van de belangrijkste doelen van de Familie Vereniging is het uitwisselen van informatie. De redactie van het mededelingenblad (MB) vraagt u, onze lezers, te reageren op zaken die wij aan de orde stellen. U kunt natuurlijk ook andere onderwerpen naar voren brengen. Wij hebben ook een soortgelijke oproep ook gedaan naar de medewerkers van Dichterbij en naar de cliënten. Daarmee hopen we de informatie uitwisseling en ook de discussie over belangrijke onderwerpen te bevorderen. Stuur uw bijdrage naar: redactie MB, Jan van Cuijkstraat 54, 5431 GC Cuijk of per mail familiever.dicht-bij@planet.nl o.v.v. redactie MB.

Verhuizingen

Lezers van dit blad worden opgeroepen in geval van verhuizing hun naam, het oude en het nieuwe adres (straat, postcode, plaats) even door te geven aan de secretaris van de FV; Jan van Cuijkstraat 54, 5431 GC Cuijk,

of per mail familiever.dicht-bij@planet.nl
Wijzigingen van E-mail adressen kunnen hier eveneens naar toe gestuurd worden.

Contributie

De penningmeester dankt, namens het bestuur, alle leden die reeds hun contributie hebben voldaan. Speciale dank aan al degenen die een extra bedrag hebben gestort. Dat maakt het voor ons als bestuur toch weer wat makkelijker om de begroting sluitend te krijgen.



COLOFON

Voorzitter FV a.i.: Ton Ermers
tel. 0486 - 431 649
e-mail: tonermers@gmail.com

Vice-voorz. FV : Vacature

Secretaris Jan Diels
tel. 0485 314 215
e-mail: familiever.dicht-bij@planet.nl

Penningmeester a.i.: Martin Hermans
tel. 0478 - 631 818
e-mail: martin.hermans@xs4all.nl

Contactpersonen:

Regio's Gelderland: Vacature

Regio's NO Brabant: Ton Ermers
tel. 0486 - 431 649

Regio's Limburg: Martin Hermans
tel. 0478 - 631 818

Familievereniging Dicht-bij

Jan van Cuijkstraat 54, 5431 GC Cuijk

e-mail: familiever.dicht-bij@planet.nl

T 0485-314215 | ING 3770406 | KVK 12050777



Het bestuur van familievereniging Dicht-bij zoekt voorzitter

Vanwege het vertrek van de huidige voorzitter is familievereniging Dicht-bij op zoek naar een verbindende en kracht-dadige voorzitter (m/v).

De aanstelling gaat zo spoedig mogelijk in.

Familievereniging Dicht-bij

De familievereniging Dicht-bij weet zich verantwoordelijk voor betrokkenheid bij een goede behandeling en verzor-ging van haar verwanten die zorg ontvangen van Dichterbij. Dichterbij is een grote zorginstelling voor mensen met een verstandelijke beperking in het zuidoosten van ons land. De familievereniging Dicht-bij heeft tot doel verwanten te informeren en te ondersteunen en daarbij, middels het opgebouwde netwerk, de zorg voor cliënten te optimaliseren.

De familievereniging Dicht-bij bestaat uit leden, een algemeen bestuur en een dagelijks bestuur waaraan de voorzitter leiding geeft. Voor de familievereniging Dicht-bij is er veel werk aan de winkel door alle veranderingen op het vlak van de AWBZ, WMO, de Overheid en in de samenleving. Dat vraagt om een (pro)actief en ondernemend bestuur dat functioneert als een sterk team en geleid wordt door een talentvolle aanvoerder.

Profiel voorzitter

- Is woonachtig in de omgeving van het werkgebied. Dit betreft zuidoost Gelderland, noordoost Brabant en de kop van Limburg.
- Heeft een verwant bij Dichterbij of is nauw betrokken bij de cliëntenzorg in deze sector.
- Beschikt over bestuurlijke kennis en ervaring.
- Beschikt over kwaliteiten om een vergadering te leiden.
- Is een teamspeler, resultaatgericht en besluitvaardig.
- Heeft een hoge mate van betrokkenheid op maatschappelijk en politiek terrein.
- Is zelf niet werkzaam in de organisatie van Dichterbij.

De omvang van de taak bedraagt circa 8 klokuren per week.

Geboden wordt

- Een boeiende bestuurlijke en maatschappelijke functie.
- Een bescheiden vergoeding voor reis- en onkosten.

Hebt u belangstelling?

Voor nadere informatie kunt u contact opnemen met de heer Ton Ermers, voorzitter a.i., telefoon: 0613596558 e-mail: amermers@home.nl

Stuur uw sollicitatie met curriculum vitae tot uiterlijk 1 juni 2013 naar het secretariaat in Cuijk. U kunt ook een mail sturen naar amermers@home.nl